



Opolskie Centrum Onkologii®
im. prof. Tadeusza Koszarowskiego w Opolu



Société
Internationale
de Sénologie



Senologic
International
Society

Global Federation of Breast Healthcare Societies



JEDNOSTKA SAMORZĄDU
Województwa Opolskiego

Samodzielny Publiczny Zakład Opieki Zdrowotnej

Opolskie Centrum Onkologii

im. prof. Tadeusza Koszarowskiego w Opolu

Informacje ogólne OCO Opole

/ Fotografia poglądowa o rozmieszczeniu poszczególnych budynków Opolskiego Centrum Onkologii wraz z projektowanymi inwestycjami znajduje się na końcu opracowania /

I. Nazwa jednostki : Samodzielny Publiczny Zakład Opieki Zdrowotnej Opolskie Centrum Onkologii im. prof. Tadeusza Koszarowskiego w Opolu (OCO Opole),

II. Adres : 45-061 Opole ul. Katowicka 66A

III. Nr w księdze rejestrowej Rejestru Podmiotów Wykonujących Działalność Leczniczą : 000000009563. Rejestr prowadzony przez Wojewodę Opolskiego.

IV. Kadra Zarządzająca :

- Dyrektor : Marek Staszewski
- Naczelną Pielęgniarką : Elżbieta Duda
- Główna Księgową: Anna Koziarska,

V. Zakłady Lecznicze :

- Szpital Opolskiego Centrum Onkologii,
- Przychodnia Opolskiego Centrum Onkologii,

VI. Jednostki organizacyjne Szpital :

- Oddział Anestezjologii – 5 łóżek – Kierownik lek. med. M. Hobot
- Oddział Kliniczny Chirurgii Onkologicznej z Pododdziałem Chorób Piersi – 34 łóżka, w tym 1 łóżko intensywnej opieki medycznej – Kierownik lek.med T. Sachański,
- Oddział Ginekologii Onkologicznej – 17 łóżek, w tym 1 łóżko intensywnej opieki medycznej – Kierownik dr. hab. n.med E. Milnerowicz-Nabzdyk,
- Klinika Onkologii z Odcinkiem Dziennym – 24 łóżka, w tym 1 łóżko intensywnej opieki medycznej – Ordynator dr. hab. n.med B. Radecka,
- Oddział Radioterapii – 21 łóżek, w tym 1 łóżko intensywnej opieki medycznej – Ordynator lek.med P. Tokar,

- Blok Operacyjny
- Izba Przyjęć,
- Zakład Radioterapii – Kierownik lek.med L. Czopkiewicz
- Pracownia Brachyterapii – Kierownik dr n. med. K. Czerw,
- Apteka Szpitalna mgr D. Wójcik
- Centralna Sterylizatornia,

VII. Jednostki organizacyjne Przychodnia (*kierownikami poradni są kierownicy odpowiadających im oddziałów szpitalnych*) :

1. Wojewódzka Przychodnia Onkologiczna

- Poradnia Chirurgii Onkologicznej,
- Poradnia dla chorych ze stomią,
- Poradnia Profilaktyki Chorób Piersi,
- Poradnia Leczenia Bólu,
- Poradnia Onkologii Ogólnej,
- Poradnia Chemioterapii,
- Poradnia Onkologii Ginekologicznej,
- Poradnia Radioterapii,
- Poradnia Laryngologiczno-konsultacyjna,
- Poradnia Profilaktyki Chorób Nowotworowych,
- Poradnia Medycyny Pracy,
- Poradnia Anestezjologiczna,
- Poradnia Medycyny Paliatywnej,
- Pracownia Endoskopii,
- Pracownia Diagnostyki Laboratoryjnej – Dr A. Pardej
- Pracownia Histopatologii.

2. Zakład Diagnostyki Obrazowej – Kierownik B. Widz-Tomala

- Pracownia TK,
- Pracownia USG,
- Pracownia RTG,
- Pracownia mammografii,
- Pracownia RMI,

VIII. Komórki organizacyjne - Administracja :

1. Dział Kadr i Organizacji pracy- Kierownik Aneta Gabrysiak-Maszewska
2. Dział Administracyjno-Techniczny – Kierownik Andrzej Wider
3. Dział Finansowo-Księgowy – Kierownik-Główny Księgowy Anna Koziarska
4. Dział Rozliczeń, analiz i controllingu – Kierownik Katarzyna Czeremańska,
5. Dział Higieny i Żywienia – Kierownik Karina Wróblewska – Pielęgniarka Epidemiologiczna,
6. Dział Informatyki – Kierownik Piotr Oliwa
7. Zespół Radców Prawnych – mec. Katarzyna Wojdyła – Koordynator,
8. Specjalista ds. kontroli – Danuta Świdorska,
9. Pozostałe stanowiska samodzielne – Inspektor ds. ochrony danych osobowych, Inspektor ds. ochrony radiologicznej, Inspektor ds. obronnych i OC, Inspektor ds. BHP i ppoż

IX. Zatrudnienie :

1. Etaty osoby :
 - 336 w tym :
 - lekarze : 46,
 - pielęgniarki i położne 107
2. Kontrakty i umowy zlecenia:
 - 46 w tym:
 - lekarze 26
 - pielęgniarki 20

X. Informacje o infrastrukturze :

I. Budynki :

1. Budynek główny Szpitala :

a) Oddział Radioterapii : 7 sal chorych, w tym 4 sale z węzłem sanitarnym;

- 1 sala 3 osobowa,
- 1 sala 10 osobowa,
- 5 sal 4 osobowych,

b) Oddział chirurgii Onkologicznej : 9 sal, w tym 1 z węzłem sanitarnym;

- 2 sale 2 osobowe,
- 2 sale 3 osobowe,
- 2 sale 7 osobowe,
- 3 sale 6 osobowe,

c) Oddział Ginekologii Onkologicznej : 7 sal, bez Sali z węzłem sanitarnym

- 3 sale 3 osobowe,
- 1 sala 5 osobowa,
- 3 sale 2 osobowe,

2. Budynek Onkologii Klinicznej

a) Oddział Onkologii Klinicznej 11 sal, w tym 3 sale z węzłem sanitarnym

- 4 sale 2 osobowe,
- 3 sale 2 osobowe,
- 2 sale 4 osobowe,
- 1 sala 3 osobowa,
- 1 sala 5 osobowa,

XI. Informacje finansowe :

| | 2017 | 2018 | 2019 | 2020 |
|--|----------------------|---------------------|----------------------|----------------------|
| Przychody : | 72.693.828,69 | 83.930.243,72 | 89.536.049,67 | 96.746.791,82 |
| w tym : z NFZ | 65.504.289,73 | 75.449.594,45 | 82.396.444,06 | 87.865.136,32 |
| Koszty | 75.731.021,35 | 83.616.219,71 | 89.357.016,81 | 97.780.906,34 |
| Wynik finansowy brutto (-) strata/(+)zysk | -3.037.192,56 | +314.024,01 | +179.032,86 | -1.034.114,52 |
| Koszty inwestycji: | 6.433.612,04 | 9.257.122,57 | 12.312.994,15 | 5.572.599,63 |
| Finansowanie inwestycji : | | | | |
| Środki własne | 1.367.932,81 | 785.614,77 | 1.121.087,72 | 2.805.951,15 |
| Kredyty/pożyczki | 1.054.300,00 | | | |
| Dotacja MZ | 3.111.379,23 | 6.980.609,50 | 2.663.996,03 | |
| Dotacja U.Marsz. | 900.000,00 | 1.490.898,30 | 1.671.260,41 | 851.750,00 |
| Środki UE | | | 6.856.649,99 | 1.803.254,96 |
| Środki budżetu Państwa | | | | 89.915,37 |
| Darowizny | | | | 21.728,15 |

XII. Informacje o liczbie hospitalizacji, liczbie udzielonych porad, liczbie wykonanych badań w okresie od I kw do kw III 2021 r. :

1. Oddziały szpitalne – liczba hospitalizacji :

- a) Oddział Chirurgii – 1 915, w tym z wykonaniem zabiegu : 1 621 (84,65 %)
- b) Oddział Ginekologii – 1 019, w tym 383 z wykonaniem zabiegu
- c) Oddział Onkologii Klinicznej – 1 645
Odcinek dzienny – 5 268
- d) Oddział Radioterapii – 223

Łącznie oddziały szpitalne 10 070

2. Poradnie specjalistyczne – liczba udzielonych porad

- a) Poradnia Chemioterapii – 17 087
- b) Poradnia Chirurgii Onkologicznej – 13 616
- c) Poradnia Genetyczna – 2 362

- d) Poradnia Ginekologiczna – 6 902
 - e) Poradnia Medycyny Paliatywnej – 40
 - f) Poradnia Onkologiczna – 7 108
 - g) Poradnia Profilaktyki Chorób Piersi – 13 296
 - h) Poradnia Radioterapii – 7 460
 - Razem Poradnie – 67 871
3. Pracownie – liczba wykonanych badań :
- a) Pracownia Mammografii – 7 455
Badania profilaktyczne – 2 365
 - b) Pracownia Rezonansu Magnet – 1 265
 - c) Pracownia Tomografii Komp – 5 519
 - d) Pracownia Endoskopii – 346
 - e) Pracownia Brachyterapii - 134
 - f) Zakład Radioterapii – 683

XIII. Informacja o zawartych i realizowanych, w 2020 r. i 2021, umowach z NFZ :

| Kod umowy | Rodzaj świadczenia | Roczna wartość umowy | | Uwagi |
|---------------------|--------------------------------------|----------------------|----------------------|-----------------------------------|
| | | 2021 | 2020 | |
| 08R/10061/10/PRO | Profilaktyczne programy zdrowotne | 347.085,00 | 267.924,00 | |
| 08R/10061/15/OPH | Opieka paliatywno - hospicyjna | 20.408,70 | 30.485,30 | |
| 08R/10061/03/01/SZP | Leczenie szpitalne | 4.711.288,54 | 3.349.026,62 | Oddział ginekologii onkologicznej |
| 08R/10061/03/05/SZP | Leczenie szpitalne | 718.275,00 | 797.554,00 | Programy lekowe |
| 08R/10061/03/08/PSZ | Leczenie szpitalne | 83.768.918,88 | 76.568.803,08 | Umowa PSZ |
| 08R/10061/02/03/AOS | Ambulatoryjna opieka specjalistyczna | 948.516,40 | 868.268,05 | Rezonans magnetyczny, endoscopia |
| | Razem wartość umów : | 90.514.492,52 | 81.882.061,05 | |

XIV. Informacja o realizacji umów I-III kw 2020 r. i I-III kw 2021 r.

| Kod umowy | 2020 | | | 2021 | | |
|----------------------|----------------------|----------------------|--------------|----------------------|----------------------|--------------|
| | Roczna wartość umowy | Wykonanie (zł) | % wykonania | Roczna wartość umowy | Wykonanie (zł) | % wykonania |
| 08R/10061/10 /PRO | 267.924,00 | 146.853,45 | 54,81 | 347.085,00 | 259.254,00 | 74.69 |
| 08R/10061/15 /OPH | 30.485,30 | 1.252,35 | 4,10 | 20.408,70 | 1.777,25 | 8.71 |
| 08R/10061/03 /01/SZP | 3.349.026,62 | 2.537.693,00 | 75,77 | 4.711.288,54 | 3.548.121,00 | 75.31 |
| 08R/10061/03 /05/SZP | 797.554,00 | 209.903,85 | 26,31 | 718.275,00 | 279.571.66 | 38.92 |
| 08R/10061/03 /08/PSZ | 76.568.803,08 | 56.733.432,34 | 74,09 | 79.545.195,16 | 59.434.913.34 | 74.72 |
| 08R/10061/02 /03/AOS | 868.268,05 | 618.810,00 | 71,27 | 948.516,40 | 675.050.00 | 71.17 |
| | 81.882.061,05 | 60.247.944,96 | 73,57 | 86.290.768,80 | 64.198.687.24 | 74.40 |

XV. Informacja o Przychodach, Kosztach i Wyniku finansowym za okres I kw – III kw 2020 i I kw – III kw 2021

| | Kategoria Przychodów/Kosztów | I-III kw 2020 | | I-III 2021 | |
|----|--|---------------|---|---------------|---|
| | | Kwota | Udział % w Przychodach ogółem/Kosztach ogółem | Kwota | Udział % w Przychodach ogółem/Kosztach ogółem |
| A. | Przychody ze sprzedaży i i zrównane z nimi : | 59.870.193,31 | 91,80 % | 65.276.498.02 | 89.94% |
| | w tym z NFZ | 58.636.236,47 | | 64.128.531,64 | |

| | | | | | |
|-----------|---|----------------------|---------|----------------------|--------|
| B. | Pozostałe przychody operacyjne | 5.320.950,89 | 8,16 % | 7.300.370,42 | 10,06% |
| C. | Przychody finansowe | 26.359,00 | 0,04 % | 327,89 | 0,00% |
| D. | Przychody ogółem | 65.217.503,20 | | 72.577.196,33 | |
| E. | Koszty działalności operacyjnej | 72.876.199,76 | 99,97 % | 79.669.770,42 | 99,97% |
| | w tym : | | | | |
| | Amortyzacja | 5.973.859,32 | 8,20 % | 7.007.425,00 | 8,79% |
| | Zużycie materiałów i energii | 35.507.291,04 | 48,70 % | 37.978.352,75 | 47,66% |
| | Wynagrodzenia z narzutami | 23.891.891,85 | 32,77 % | 24.980.778,72 | 31,35% |
| | Usługi obce | 6.839.378,64 | 9,38 % | 8.953.755,25 | 11,24% |
| F | Pozostałe koszty operacyjne | 19.106,98 | 0,03 % | 23.042,55 | 0,03% |
| G | Koszty finansowe | 1,31 | | 327,14 | |
| H | Koszty ogółem | 72.895.308,05 | | 79.693.140,11 | |
| I | Wynik finansowy strata | -7.677.804,85 | | -7.115.943,78 | |
| J | Wartość wykonanych a nie rozliczonych świadczeń z NFZ | 7.012.000,00 | | 7.516.013,20 | |
| K | Inne nierozliczone należności (dotacja na poniesione koszty związane z Covid-19) | 622.067,96 | | | |

XV. Wpływ Covid-19 na liczbę pacjentów, przychody – porównanie I-III kw 2021 do I-III kw 2019 i I-III kw 2020

| Komórka organizacyjna | Liczba pacjentów | | | | |
|---|------------------|---------------|---------------|-----------|-----------|
| | I-III kw 2019 | I-III kw 2020 | I-III kw 2021 | 2021/2020 | 2021/2019 |
| ODDZIAŁ CHIRURGII ONKOLOGICZNEJ Z BLOKIEM OPERACYJNYM | 1798 | 1665 | 1915 | 115,02% | 106,51% |
| ODDZIAŁ GINEKOLOGII ONKOLOGICZNEJ | 1049 | 1005 | 1019 | 101,39% | 97,14% |

| | | | | | |
|--|---------------|---------------|---------------|----------------|----------------|
| ODDZIAŁ ONKOLOGII KLINICZNEJ | 2159 | 1915 | 1645 | 85,90% | 76,19% |
| ODDZIAŁ ONKOLOGII KLINICZNEJ – dzienna | 4553 | 4671 | 5268 | 112,78% | 115,70% |
| ODDZIAŁ RADIOTERAPII | 252 | 235 | 223 | 94,89% | 88,49% |
| Razem Szpital : | 9 811 | 9 491 | 10 070 | 106,10% | 102,64% |
| PORADNIA CHEMIOTERAPII | 16 593 | 15 967 | 17 087 | 107,01% | 102,98% |
| PORADNIA CHIRURGII ONKOLOGICZNEJ | 12 017 | 10 437 | 13 616 | 130,46% | 113,31% |
| PORADNIA GENETYCZNA | 2 572 | 2 557 | 2 362 | 92,37% | 91,84% |
| PORADNIA GINEKOLOGICZNA | 5 465 | 5 748 | 6 902 | 120,08% | 126,29% |
| PORADNIA MED. PALIATYWNEJ | | 51 | 40 | 78,43% | |
| PORADNIA ONKOLOGICZNA | 6 833 | 6 433 | 7 108 | 110,49% | 104,02% |
| PORADNIA PROFILAKTYKI CHORÓB PIERSI | 14 031 | 11 301 | 13 296 | 117,65% | 94,76% |
| PORADNIA RADIOTERAPII | 7 460 | 6 978 | 7 460 | 106,91% | 100,00% |
| Razem Poradnie : | 64 971 | 59 472 | 67 871 | 114,12% | 104,46% |
| PRACOWNIA DIAGNOSTYKI OBRAZOWEJ -Mammo | 7 211 | 5 981 | 7 455 | 124,64% | 103,38% |
| w tym :przesiew | 1 795 | 1 347 | 2 365 | 175,58% | 131,75% |
| PRACOWNIA DIAGNOSTYKI OBRAZOWEJ -MR | 1 370 | 1 057 | 1 265 | 119,68% | 92,34% |
| PRACOWNIA DIAGNOSTYKI OBRAZOWEJ -TK | 8 363 | 4 813 | 5 519 | 114,67% | 65,99% |
| PRACOWNIA ENDOSKOPII | | 102 | 346 | 339,22% | |
| PRACOWNIA BRACHYTERAPII | | 48 | 134 | 279,17% | |
| ZAKŁAD RADIOTERAPII | 736 | 642 | 683 | 106,39% | 92,80% |

| Przychód | 2019 | 2020 | 2021 | 2021-2020 | 2021-2019 |
|--|----------------------|----------------------|----------------------|---------------------|---------------------|
| Szpital (hospitalizacje bez kosztów leków w chemioterapii i programach lekowych | 19 093 051,00 | 17 429 556,00 | 20 427 033,38 | 2 997 477,38 | 1 333 982,38 |
| Poradnie (porady bez kosztów leków w chemioterapii i programach lekowych) | 4 641 984,00 | 4 120 651,00 | 5 345 352,16 | 1 224 701,16 | 703 368,16 |
| Pracownie, Zakłady | 13 003 408,00 | 14 415 961,00 | 14 451 877,72 | 35 916,72 | 1 448 469,72 |
| Ogółem OCO | 36 738 443,00 | 35 966 168,00 | 40 224 263,26 | 4 258 095,26 | 3 485 820,26 |

XVI. Informacja o prowadzonych i planowanych inwestycjach, sposobie ich finansowania i stopniu realizacji :

1. Podniesienie wydajności leczenia chorób cywilizacyjnych, w tym nowotworów złośliwych, poprzez skomunikowanie Opolskiego Centrum Onkologii w Opolu i Szpitala Wojewódzkiego w Opolu dla zaspokojenia lepszego dostępu do świadczonych usług medycznych i optymalnego wykorzystania zasobów obu szpitali.



Zakres zadania :

- łącznik na poziomie I piętra budynku OCO i Szpitala Wojewódzkiego część wspólna
- 3 kondygnacyjny budynek z pomieszczeniami Izby Przyjęć-parter, Oddziału Chirurgii Onkologicznej – I Piętro, Oddziału Ginekologii Onkologicznej – II piętro; wykonanie instalacji fotowoltaicznej, instalacja poczty pneumatycznej, zakup sprzętu medycznego i pierwszego wyposażenia, - część OCO,

- część Szpitala Wojewódzkiego,
Koszt całkowity zadania : 12.159.456,55 zł
Finansowanie :
 - Dotacja Województwa Opolskiego : 2.542.647,80 zł
 - Środki UE : 5.498.672,03
 - Rządowy Fundusz Inwestycji Lokalnych : 4.000.000,00 zł
 - środki własne OCO i Szp. Woj : 118.136,72
 Etap realizacji : wykonany w części budowlanej, po podpisaniu umowy na dostawę wyposażenia
- 2. Łącznik wraz z windą łączący Pawilon Diennej Chemioterapii z budynkiem głównym Szpitala – zgłoszenie do Programu „Dostępność PLUS dla Zdrowia”
Zakres zadania : budowa klatki schodowej z szybem windowym, budowa na wysokości I piętra łącznika spinającego budynek Diennej Chemioterapii z budynkiem głównym Szpitala, zakup sprzętu medycznego dla potrzeb oddziału onkologii klinicznej,
Szacowany koszt : 4.000.000,00 zł
Finansowanie :
 - dotacja z Ministerstwa Zdrowia : 990.000,00 zł
 - środki własne : 3.010.000,00 zł
 Etap : po przetargu na wykonanie
- 3. Nadbudowa budynku Chemioterapii Diennej o jedno piętro w celu przeniesienia Kliniki Onkologii
 - szacowany koszt zadania 10.000.000,00 zł
- 4. Przebudowa, dla potrzeb opieki długoterminowej/hospicyjnej budynku Kliniki Onkologii
 - szacowany koszt zadania 5.000.000,00 zł
- 5. Rozbudowa bloku operacyjnego o dwie sale operacyjne wraz z zakupem niezbędnego sprzętu (jedna sala robotyczna, jedna sala laparoskopowa)
 - szacowany koszt zadania : 30.000.000,00 zł
- 6. Nadbudowa budynku Wojewódzkiej Przychodni
 - I piętra gdzie umieszczone zostaną poradnie ambulatoryjne dotychczas rozmieszczone w różnych budynkach OCO,
 - nadbudowa II piętra gdzie powstanie 7 nowych sal dla pacjentek oddziału ginekologii onkologicznej; dzięki temu zmniejszona zostanie liczebność sal chorych, a także poprawiony zostanie komfort pobytu pacjentek poprzez wyodrębnienie w salach łazienek i sanitariatów,
 - nadbudowa III piętra : jak wyżej dla pacjentów oddziału radioterapii,
 - szacowany koszt zadania : ok. 36.000.000,00 zł
 Finansowanie : Fundusz Medyczny – subfundusz infrastruktury strategicznej (SIS)
Etap : prace koncepcyjne,

XVII. Fotografia pogładowa – rozmieszczenie budynków Opolskiego Centrum Onkologii:

Budynki OCO Opole – obwódka różowa
 Budynki Szpital Wojewódzki – obwódka żółta
 Wspólna inwestycja OCO, Szpital Wojewódzki – kolor niebieski
 Planowany łącznik OCO – kolor zielony

ul. Katowicka 66A
45-061 Opole
NIP 754-25-57-814
REGON 531420768

tel. 77 441 60 01
fax. 77 441 60 03
sekretariat@onkologia.opole.pl
www.onkologia.opole.pl

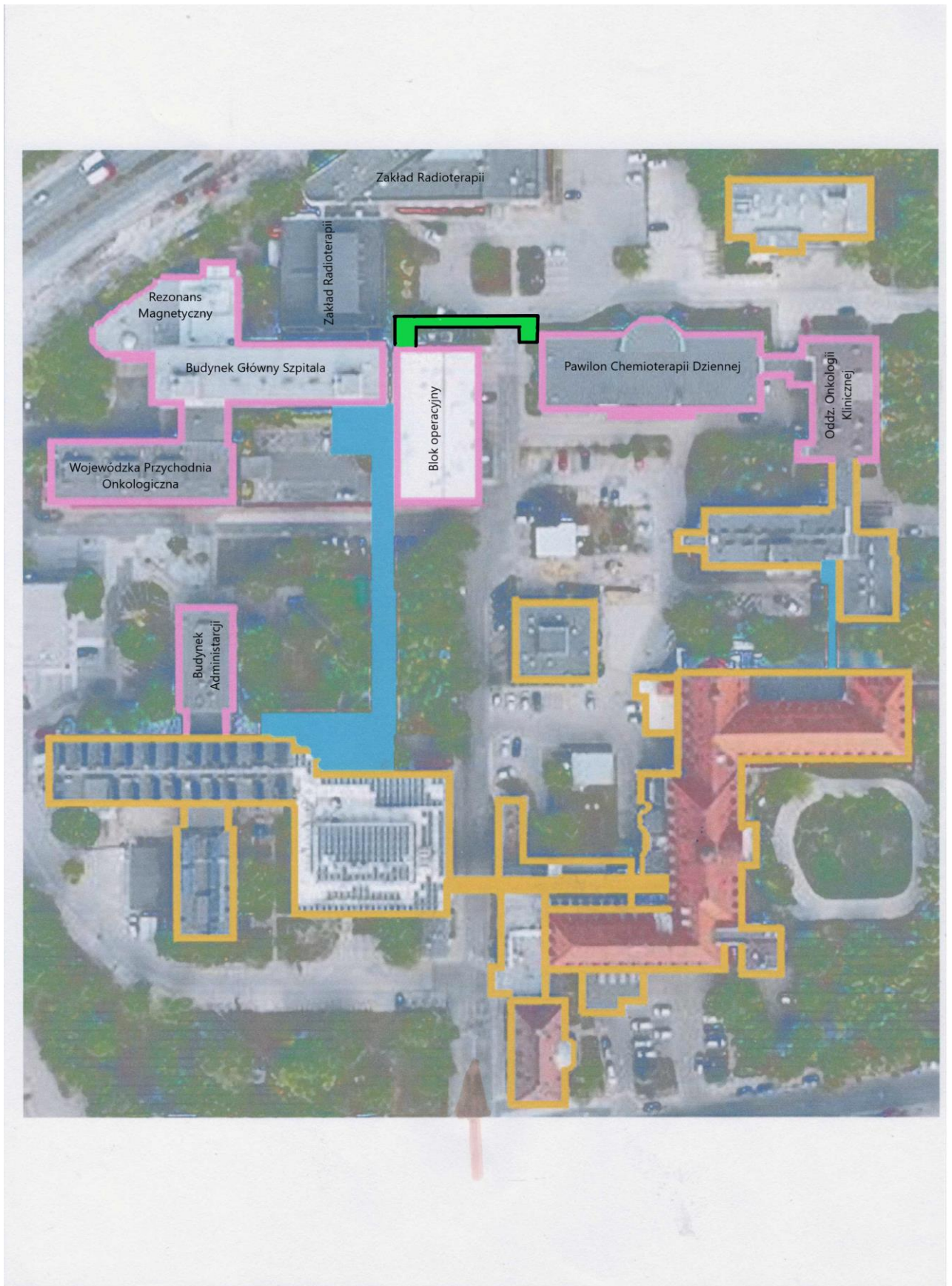

ul. Katowicka 66A
45-061 Opole
NIP 754-25-57-814
REGON 531420768

tel. 77 441 60 01
fax. 77 441 60 03
sekretariat@onkologia.opole.pl
www.onkologia.opole.pl

ul. Katowicka 66A
45-061 Opole
NIP 754-25-57-814
REGON 531420768

tel. 77 441 60 01
fax. 77 441 60 03
sekretariat@onkologia.opole.pl
www.onkologia.opole.pl